

CONSORZIO DI BONIFICA IONIO CROTONESE



RELAZIONE

BILANCIO DI PREVISIONE ANNO 2022

SETTORE RAGIONERIA
Dott. Corrado Macrì

Consorzio di Bonifica Ionio Crotonese

Via S. Ramelli, n° 10 - Crotone - tel. 0962/661810-12-13

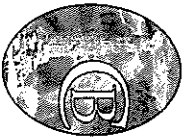

CONSORZIO DI BONIFICA IONIO CROTONESE
Bilancio di Previsione 2022

Introduzione

Con provvedimento prot. 415470 del 21/09/2022 la Struttura di Controllo della Regione Calabria, a norma della L.R. 11/2003, ha chiesto chiarimenti sulla delibera n. 5 del 28/07/2022 avente oggetto "Approvazione Bilancio di previsione 2022", ha chiesto chiarimenti in merito a n. 4 voci del bilancio dell'Ente Consortile.

- Per il 1° punto della richiesta dei chiarimenti, la Struttura di Controllo si è soffermata sulla mancata indicazione in uscita del risultato di amministrazione (disavanzo) pregresso al 31/12/2021 che presenta un importo di € 11.877.196,88 sulla base del consuntivo al 31/12/2021. Tale importo è dovuto in particolare modo ai debiti pregressi rinvenienti dai vecchi Consorzi ante riforma, e che può avere copertura, art. 26 comma 5 del Regolamento di Contabilità, mediante Piano di rientro in 30 anni, (Cfr. Disposizioni Finali del Regolamento). La copertura in 30 quote del disavanzo scaturente dal Riaccertamento straordinario, sarà effettuata a partire dall'esercizio successivo a quello di prima applicazione del regolamento. D'altronde il Consorzio di Bonifica Ionio Crotonese presenta per l'anno 2021 un avanzo di competenza che prudenzialmente non viene riportato prima di tutte le entrate per coprire eventuali spese.
- Per il 2° chiarimento richiesto è strettamente collegato al primo, in quanto la Struttura di Controllo spiega che non riportando il disavanzo non si può garantire l'equilibrio ma tale condizione viene meno per come stabilito dal Regolamento di Contabilità per la copertura del Disavanzo dal prossimo anno;
- Per il 3° chiarimento, relativo alla composizione del Fondo Crediti di Dubbia Esigibilità, per come richiesto si è provveduto a calcolare per tutte le entrate correnti, ruoli e entrate extra-contribuzionali, la percentuale di copertura del Fondo. Si tenga presente che per alcune entrate, "Proventi da concessioni di Beni" la quota del Fondo non è calcolata in quanto la riscossione è superiore al complemento a 50, oppure per altre entrate "Proventi per vendita di acqua" è notevolmente ridotta per riscossione elevata.
- Per il 4° chiarimento si precisa che, nella Missione 20 "Fondi e Accantonamenti" Titolo 2 alla voce U2050199999 "Altri Accantonamenti in c/capitale Fondo passività potenziale", viene riportato l'importo di € 55.000,00, (si tenga presente che la voce di bilancio U2050199999 Altri Accantonamenti in c/capitale, negli schemi di Bilancio allegati al Regolamento di Contabilità è indicata per l'accantonamento del Fondo Passività Potenziali;
- Per il 5° chiarimento l'importo di € 310.614,68 relativo al capitolo E2010102001, si chiarisce che è comprensivo delle spese generali del Programma di Forestazione 2022 di € 242.193,02 ma anche delle spese generali per € 30.408,82 relative a lavori e opere finanziati dalla Regione Calabria. In particolare trattasi di n. 2 Lavori finanziati dal PSR 14/20 "Sic Dune Marinella" spese generali per € 3.904,24 e "Strada Carpitella Mesoraca" spese generali di € 16.545,00, i lavori relativi alla perizia di "Manutenzione Diga S. Anna" spese generali di € 948,00 e spese generali previste per le perizie della L.R. 26/75 di € 7.211,58 e la L.R. 11/03 di € 1.800,00.



In considerazione del nuovo regolamento di Contabilità dei Consorzi di Bonifica approvato dalla Giunta Regionale della Regione Calabria con delibera n. 289 del 30/06/2022, si è proceduto a redigere il Bilancio di Previsione 2022 e i relativi allegati secondo i criteri e le regole fissate dalla Regione Calabria.

Ai sensi della L. R. 11/2003 i Consorzi redigono i bilanci di previsione e i consuntivi avendo riguardo della natura giuridica dei Consorzi stessi e devono essere formulati sulla stregua dei bilanci adottati dalla Giunta Regionale, conformità ai principi di trasparenza, veridicità e congruenza”.

In applicazione del nuovo regolamento di Contabilità, il Bilancio di Previsione 2022 viene proposto completo di tutti gli allegati previsti dallo stesso all’art. 8 c. 15, tenendo in considerazione, come la D.G.R. n. 289/2022 riporta, per la loro elaborazione, che l’applicazione del nuovo ordinamento contabile per i Consorzi, è di forte impatto gestionale ed organizzativo, in quanto richiede l’applicazione di nuove regole, la revisione dei processi lavorativi, l’adozione di nuovi schemi e di nuovi documenti contabili ed implica diverse competenze in materia contabile da parte degli organi coinvolti. È importante significare che per l’anno 2022 si è proceduto ad applicare il Nuovo Regolamento di Contabilità in tutte le sue disposizioni.

Relazione

“Il bilancio di previsione è corredato da una relazione del Settore Ragioneria alla Deputazione e all’organo deliberante, nella quale è necessario che sia data una illustrazione esauriente ed il più possibile dettagliata delle politiche dell’ente come si esprimono nel documento e negli allegati”. Obiettivo della relazione è di illustrare in modo chiaro e alternativo i dati contabili dei documenti di programmazione proponendoli in una chiave di lettura diversa attraverso l’ausilio di tabelle, grafici, indici e relativi commenti.

Il Bilancio di Previsione 2022 del Consorzio di Bonifica Ionio Crotoneese attenendosi ai principi del Nuovo Regolamento di Contabilità, fornisce una descrizione esatta delle previsioni nell’anno 2022. Per chiarire con esempi, per le entrate, in particolare, gli importi relativi ai ruoli consortili sono inseriti dettagliatamente e correttamente in base ai calcoli ottenuti applicando i principi dei Piani di classifica, mentre per le uscite gli accantonamenti per Fondo crediti dubbia esigibilità e fondo passività potenziali, pur obbligando l’Ente ad un grandissimo sforzo per recuperare le somme, sono esattamente calcolate ed poste nei rispettivi capitoli. Essendo il primo anno di applicazione del regolamento di Contabilità non è stato inserito avanzo o disavanzo di amministrazione, seppur il conto consuntivo 2021 si chiude con un avanzo di competenza di notevole importo, per consentire a norma di regolamento di effettuare in modo chiaro e veritiero il riaccertamento straordinario da coprire in 30 quote e prevedere l’avanzo o il disavanzo nel prossimo bilancio di previsione.

Il Bilancio di Previsione 2022 del Consorzio di Bonifica Ionio Crotoneese si compone delle voci di

- **Entrate**
- **Spese**
- **Riepilogo generale delle Entrate**
- **Riepilogo generale delle Spese**
- **Quadro Generale Riassuntivo**
- **Tabella dimostrativa risultato amministrazione presunto (tenendo conto del riaccertamento straordinario da effettuare il prossimo anno)**



- **Composizione dell'accantonamento del F.C.D.E.**
- **Prospetto delle opere**
- **Relazione dell'ufficio Ragioneria**

Piano di classifica

In adempimento alla Delibera di Giunta Regionale n.14 del 16.01.2014, il Consorzio di Bonifica "Tomio Crotonese" ha redatto il Piano di Classifica per il riparto della contribuzione consortile, approvato con Deliberazione del Consiglio dei Delegati del 14.07.2014, e depositato in data 24.07.2014 presso la Presidenza di Giunta Regionale.

Il riferimento al Piano di classifica viene riportato, per chiarire alcuni aspetti del nuovo schema di bilancio.

Va detto che i contributi di bonifica sono stati previsti, nel bilancio 2019, secondo l'adozione del nuovo sistema di contabilità, e quindi con il riparto dei benefici, previsti dal Piano. In un tale contesto, con l'approvazione del Piano di classifica, è possibile determinare i centri di spesa e l'individuazione di indici (necessari per determinare costi diretti ed indiretti).

Il Piano di Classifica individua, in riferimento alle Linee Guida della Regione Calabria, tre tipologie di beneficio, per ciascuna particella catastale:

- 1- **Il beneficio di disponibilità irrigua**, individuato nel vantaggio che gli immobili traggono dalle opere di bonifica, di accumulo, derivazione, adduzione, circolazione e distribuzione di acque irrigue. Questo beneficio viene suddiviso in due parti: Gestione impianto irriguo (vendita di acqua per uso agricolo) e Manutenzione impianto irriguo (cioè la ex-sottesa).
- 2- **Il beneficio idraulico**, individuato nel vantaggio che gli immobili traggono dalle opere e dagli interventi di bonifica, nonché dalle opere di regimazione delle acque superficiali finalizzate a difendere il territorio dal dissesto idrogeologico e interventi volti al mantenimento dell'efficienza e della funzionalità del reticolo idraulico e delle opere di bonifica che preservano il territorio da fenomeni di allagamento e ristagno di acque, comunque generati;
- 3- **Il beneficio di conservazione idraulica tutela**, individuato nel vantaggio che gli immobili traggono dall'irrigazione, dalla bonifica e dall'azione di manutenzione e presidio dei corsi d'acqua e dei canali gestiti dal Consorzio che costituiscono componenti paesaggistiche con tutela ambientale.



Il Bilancio di Previsione per l'esercizio 2022 fonda le sue previsioni, sull' esecuzione di opere per € **12.402.170,58** con una conseguente entrata per spese generali di € **483.865,12**

In riferimento al Programma di Forestazione anno 2022 l'importo in entrata e in uscita come spese correnti ed entrate correnti è fissato in considerazione del Piano Attuativo 2022 e sulla base delle previsioni di spesa del Bilancio della Regione Calabria 2022. Con D.G.R. n. 94 del 21/03/2022, la Regione Calabria ha approvato il Piano Attuativo di Forestazione 2022, con importo stanziato per il Consorzio Ionio Crotonese di € 8.332.601,77 e spese generali per € 280.205,86.

Si fa presente che l'importo delle spese generali inserito in Bilancio capitolo E2010102001 per € 310.614,68 l'importo è comprensivo delle spese generali del Programma di Forestazione 2022 di € 242.193,02 e delle spese generali per € 30.408,82 relative a lavori finanziati dalla Regione Calabria. In particolare trattasi di n. 2 Lavori finanziati dal PSR 14/20 "Sic Dune Marinella" per € 3.904,24 e "Strada Carpitella Mesoraca" di € 16.545,00, i lavori relativi alla perizia di "Manutenzione Diga S. Anna" di € 948,00 e spese generali previste per le perizie della L.R. 26/75 di € 7.211,58 e la L.R. 11/03 di € 1.800,00.

Avevo oggi la possibilità di approvare il Bilancio di Previsione 2022 con i fondi già deliberati dalla Regione Calabria, si è potuto considerare gli importi definitivi e inserirli nei capitoli di entrate corrente per E2010102001 - Piano di forestazione annuale Entrate Correnti Regione Calabria per € 8.332.601,77 e le relative uscite correnti per lo stesso importo € 8.332.601,77.



PROSPETTO OPERE 2022

	IMPORTO	SPESE GENERALI
GD2 - Attività di manutenzione - Amm.ne Diretta		
GD201 - Lavori di man.ripr.rete sco.Amm.ne Dir. 2022	€ 3.889.313,00	€ 7.211,58
GD202 - Lav. Manutenzione imp.irrigui 2022 Amm.ne Dir	€ 2.667.887,00	€ 1.800,00
TOTALE	€ 6.557.200,00	€ 9.011,58
GD3 - Concessioni Regionali		
GD303 - Periz. Di Manut.Diga S.Anna - 2020	€ 9.469,70	€ 948,00
GD304 - Azione di protez.fascia dunale SIC DUNE PSR14/20	€ 48.884,32	€ 3.904,24
GD309 - Lav. Di ristruttur.strada int.Carpitella Mesoraca	€ 183.839,00	€ 16.545,00
TOTALE	€ 242.193,02	€ 21.397,24
GD4 - Concessioni Ministeriali		
GD401 - Ristr. E Adeg. Rete irr. 1° lotto	€ 2.800.000,00	€ 232.600,00
GD405-Riconversione tratto adduttore da canale a tubato	€ 179.723,00	€ 3.595,00
GD406-Messa in sicurezza e manut. straor. Diga S. Anna	€ 550.000,00	€ 0,00



GD407-Perizia var.acquis. prop. Lav.Irr. 1° Lotto I.C.R.	€ 52.405,00	€ 0,00
GD408-Perizia var.acquis. prop. Lav.Irr. 2° Lotto I.C.R.	€ 321.230,88	€ 0,00
GD409-Perizia var.acquis. prop. Lav.Irr. 3° Lotto I.C.R.	€ 353.436,44	€ 0,00
GD410-Perizia var.acquis. prop. Lav.Irr. 4° Lotto I.C.R	€ 345.982,24	€ 0,00
TOTALE	€ 4.602.777,56	€ 236.195,00
GD5 - Opere Irrigue e Risorse Idriche		
GD501 - Adeg e Migl.adduzione risparmio ed eff.nto Irr.guo I.C.R E Fondo T	€ 500.000,00	€ 217.261,30
TOTALE	€ 500.000,00	€ 217.261,30
GD6 - Opere Irrigue e Risorse Idriche		
GD601 - Ristr.ne ed Adeg.to Rete Irr. Bassa Valle del Neto 1° Lotto II Stralcio Compl	€ 500.000,00	€ 0,00
TOTALE	€ 500.000,00	€ 0,00
TOTALE GENERALE	€ 12.402.170,58	€ 483.865,12



GESTIONE DELLE ENTRATE

Entrate Previsite

A norma del regolamento di Contabilità approvato dalla Giunta Regionale della Regione Calabria con delibera n. 289 del 30/06/2022, all'art. 8 comma 10, prima di tutte le entrate andrebbe inserito l'importo relativo all'avanzo di amministrazione presunto della gestione ordinaria, ma seppur l'anno 2021 si chiude con un avanzo di competenza di € 472.787,15, non viene inserito in bilancio.

UTILIZZO AVANZO GESTIONE ORDINARIA

€ 0,00

TITOLO -1-Entrate correnti di natura tributaria, contributiva e perequativa

Il bilancio di previsione 2022 presenta entrate di natura contributiva, così distinte:

- i contributi ordinari di bonifica:

	<u>Sup (Ha)</u>	<u>€/Ha</u>		
RUOLI BENEFICIO IRRIGUO DA GESTIONE :				
Superficie che si prevede di irrigare 1^ e 2^ coltura - Pl. Scorr.	1553,18	100,00	€	155.318,22
Superficie che si prevede di irrigare 1^ 2^ coltura Invernale	1743,00	71,65.	€	124.890,64
Superficie che si prevede di irrigare 1^ coltura - Pluriennale	3342,38	140,00	€	467.932,78
				<u>€ 748.141,64</u>

RUOLI BENEFICIO IRRIGUO DA MANUTENZIONE (EX SOTTESA): € 459.546,70;

RUOLI BENEFICIO IDRAULICO/RETE DI COLO: € 407.203,55

RUOLI BENEFICIO ORDINARIO CONSERVAZIONE IDRAULICA: € 499.859,42



Totale Categoria - 06 - Contributo di Bonifica

€ 2.114.751,31

TITOLO -2-Trasferimenti correnti

Categoria - 01 - Trasferimenti da Amministrazioni Centrali

Entrate per spese generali da Amministrazioni Centrali € 453.456,30

Con decreto del MIPAF n. 0415193 del 13/09/2022 è stato concessa anticipazione dei lavori relativi a "Adeguamento e miglioramento del sistema di adduzione per il risparmio - Sistema irriguo altopiano di Isola Capo Rizzuto" Per un totale di € 1.589.024,00 con relative spese generali che incrementano rispetto alla versione precedente l'importo delle spese generali da Amministrazioni Centrali.

Categoria - 02 - Trasferimenti da Regione Calabria

E2010102001 - Piano di forestazione annuale Entrate Correnti Regione Calabria € 8.052.395,91

E2010102101 - Contributi Regione Calabria L.R. 26/75 € 90.125,91

E2010102102 - Contributi Regione L.R. 11/2003 € 20.455,00

E2010102104 - Entrate per spese generali da Regione Calabria € 310.614,68*

E2010102105 - Gestione Impianti Irrigui e dipendenti Ex Arssa € 267.100,28

Totale Categoria - 02 - Trasferimenti da Regione Calabria € 8.740.691,78

- * **Totale delle spese generali per Programma Forestazione € 280205,86**
E spese generali per lavori finanziati dalla regione Calabria per € 30.408,82 come da prospetto lavori allegato al Bilancio

TITOLO -3-Entrate extratributarie

Tipologia - 101 - Vendita di beni e servizi e proventi derivanti dalla gestione di beni

Proventi per vendita di acqua extra contribuenza

€ 1.681.782,27



Tipologia - 103 - Proventi derivanti dalla gestione dei beni

- Categoria - 01 - Canoni e concessioni e diritti reali di godimento:
 - da imprese (*Energ Calabria Srl*), per fornitura idrica per produzione di energia, relativamente all'impianto "Fondo Valle Tacina" per € 12.500,00;

Tipologia - 303 - Altri interessi attivi

Interessi attivi da conti della tesoreria dello Stato o di altre Amministrazioni pubbliche € 0,00

Tipologia - 502 - Rimborsi in entrata

Categoria - 03 - Entrate da rimborsi, recuperi e restituzioni di somme non dovute € 93.200,00

Totale Titolo -3-Entrate extratributarie € 1.787.482,17

Le altre entrate prevedono:

TITOLO -6-Accensione Prestiti

Nel titolo sesto, delle entrate, del bilancio di previsione per l'anno 2022 non è presente nessuna voce.

Categoria - 99 - Finanziamenti a breve termine da altri soggetti

- Finanziamenti a breve termine da altri soggetti € 0,00

Categoria - 01 - Anticipazioni a titolo oneroso

- Anticipazioni da altri soggetti € 0,00

Categoria - 04 - Finanziamenti a medio e lungo termine

Accensione mutui e altri finanziamenti a medio e lungo termine € 0,00



TITOLO -7-Anticipazioni da istituto tesoriere/cassiere

Categoria - 01 - Anticipazioni da istituto tesoriere/cassiere
Anticipazioni da istituto tesoriere/cassiere € 0,00

TITOLO -9-Entrate per conto terzi e partite di giro

Categoria 1 Trasferimento da Amministrazioni pubbliche per operazioni conto terzi
Trasferimento da altre Amministrazioni pubbliche n.a.c. per operazioni conto terzi € 5.602.777,56

Categoria - 02 - Trasferimenti da Amministrazioni Locali per operazioni conto terzi
Trasferimento da Regioni e province autonome per operazioni conto terzi € 6.799.393,02

Totale Titolo – 9 – Entrate per conto terzi e partito di giro € 12.402.170,58

Riepilogo generale delle Entrate

AVANZO DI AMMINISTRAZIONE € 0,00

1 - Entrate correnti di natura tributaria € 2.114.751,31
2 - Trasferimenti correnti € 9.194.148,08
3 - Entrate extratributarie € 1.787.482,17
6 - Accensione Prestiti € 0,00
7 - Anticipazioni da istituto tesoriere/cassiere € 0,00
8 - Entrate per conto terzi e partite di giro € 12.402.170,58

TOTALE GENERALE -ENTRATE € 25.498.522,14



GESTIONE DELLE SPESE

Uscite previste

DISAVANZO GESTIONE ORDINARIA € 0,00
DISAVANZO RIACCERTAMENTO STRAORDINARIO* € 11.877.196,88

(A norma del regolamento di Contabilità approvato dalla Giunta Regionale con delibera n. 289 del 30/06/2022, all'art. 8 comma 10 e all'art. 26 comma 5, il disavanzo derivante da operazione straordinaria da riaccertamento dei residui dovuto in particolar modo ai debiti pregressi rinvenienti anche dai vecchi Consorzi ante riforma, può avere copertura mediante Piano di rientro in 30 anni, ma come previsto dalle Disposizioni Finali, in sede di prima applicazione l'iscrizione dell'eventuale disavanzo scaturente da tale operazione sarà effettuata a partire dall'esercizio successivo a quello di prima applicazione del regolamento.)
MISSIONE-01-SERVIZI ISTITUZIONALI, GENERALI E DI GESTIONE

TITOLO 1

PROGRAMMA -01-ORGANI ISTITUZIONALI

Organi istituzionali dell'amministrazione – Indennità € 55.570,00
Organi istituzionali dell'amministrazione – Rimborsi € 5.000,00
Compensi agli organi istituzionali di revisione, di controllo ed altri incarichi € 15.651,00

PROGRAMMA -02-GESTIONE ECONOMICA FINANZIARIA E PROGAMMAZIONE

ACQUISTO DI BENI E SERVIZI

Totale MacroAggregato - 03 – Acquisto di beni e servizi € 569.219,51



- Interessi passivi su mutui e altri finanziamenti a medio lungo termine € 1.200,00
- Altre spese correnti n.a.c. € 30.011,00

Totale Programma -02-GESTIONE ECONOMICA FINANZIARIA E PROGRAMMAZIONE € 747.806,59

PROGRAMMA -06-RISORSE UMANE

MacroAggregato - 01 - REDDITI DA LAVORO DIPENDENTE

- La spesa per il personale in attività di servizio prevista per l'anno 2022 è determinata in € **1.315.607,00** rappresenta la voce di maggiore incidenza, ed è comprensiva dei maturandi aumenti periodici. Pertanto risulta così divisa:

1) Retribuzione ed oneri riflessi	€	1.287.107,00
2) Compensi per lavoro straordinario	€	8.500,00
3) Spese per missioni e trasferte	€	15.000,00
4) Spese per riconoscimenti, doni, borse di studio	€	5.000,00
TOTALE	€	1.315.607,00

Totale MacroAggregato - 01 - REDDITI DA LAVORO DIPENDENTE € 1.315.607,00

Totale Missione-01-SERVIZI ISTITUZIONALI, GENERALI E DI GESTIONE € 2.139.634,59

MISSIONE-02-SVILUPPO SOSTENIBILE E TUTELA DEL TERRITORIO

PROGRAMMA -01-DIFESA DEL SUOLO

TITOLO -1-Spese correnti

- Retribuzioni lorde personale a tempo det. e indeterminato addetti rete di colo € 251.254,36
- Spese di manutenzione per RETE DI COLO € 195.000,00



TITOLO -2-Spese in conto capitale

Mezzi di trasporto ad uso civile di sicurezza ed ordine pubblico € 0,00
Manutenzione straordinaria su beni demaniali Rete di Colo € 0,00

Totale Programma -01-DIFESA DEL SUOLO (rete di colo) € 446.254,36

PROGRAMMA -02-TUTELA VALORIZZAZIONE E RECUPERO AMBIENTALE

TITOLO -1-Spese correnti

REDDITI DA LAVORO DIPENDENTE

Retribuzioni lorde personale a tempo determinato e indeterminato Programma di Forestazione 2022 € 7.256.636,59

Retribuzioni lorde personale a tempo determinato e indeterminato impianti irrigui € 804.536,38

Contributi per indennità di fine rapporto Quota Accantonamento TFR O.I.F. P.F. 2022 € 537.817,32

Totale MacroAggregato - 01 - REDDITI DA LAVORO DIPENDENTE € 8.598.990,29

ACQUISTO DI BENI E SERVIZI

Spese di manutenzione ordinaria, servizi e forniture per PROGRAMMA DI FORESTAZIONE 2022 € 257.942,01

Manutenzione ordinaria su beni di terzi impianti irrigui € 713.399,43

Gestione Impianti irrigui e dipendenti Ex Arssa € 267.100,28

Premi di assicurazione per responsabilità civile verso terzi € 6.900,00

Totale MacroAggregato - 03 - ACQUISTO DI BENI E SERVIZI € 1.245.341,72

TOTALE TITOLO 2 SPESE CORRENTI € 9.844.332,01



TITOLO -2-Spese in conto capitale

Manutenzione straordinaria su altri beni di terzi € 55.000,00

Totale Titolo -2-Spese in conto capitale € 55.000,00

Totale Programma -02-TUTELA VALORIZZAZIONE E RECUPERO AMBIENTALE € 9.899.332,01

Totale Missione-02-SVILUPPO SOSTENIBILE E TUTELA DEL TERRITORIO € 10.345.586,37

MISSIONE-20-FONDI E ACCANTONAMENTI

PROGRAMMA - 01 FONDO DI RISERVA

Fondi di riserva in c/capitale € 37.860,06

(Trattasi di accantonamento

come previsto dal regolamento

Di Contabilità all'art. 11)

Altri accantonamenti in c/capitale € 55.000,00

fondo passività potenziali

(Trattasi di accantonamento

come previsto dal regolamento

Di Contabilità all'art. 12)

Totale Programma -01-FONDO DI RISERVA € 92.860,06



PROGRAMMA -02-FONDO CREDITI DI DUBBIA ESIGIBILITA

Fondo crediti di dubbia e difficile esazione in c/capitale € 422.393,98,08

(Trattasi di accantonamento come previsto dal regolamento di contabilità all'art. 13) Sono stati considerati tutti i ruoli ordinari e irrigui consortili quali entrate che possono dare luogo a crediti di dubbia e difficile esazione. Il calcolo è stato effettuato per cassa. A causa della pandemia da Covid-19 e a causa dei ritardi di tipo tecnico/amministrativo, al momento i ruoli emessi non coincidono con l'anno solare in cui sono elaborati. Per esempio sono stati approvati i ruoli 2020 nel mese di giugno 2022. Quindi si è provveduto ad effettuare il calcolo in modo da ottenere l'importo rispettando i criteri di veridicità e trasparenza. Nel 2019 è stato incassato con avviso bonario il ruolo anno 2017. L'accertato è stato diminuito dagli sgravi effettuati sull'avviso e dei ricorsi in autotutela presentati. Nel 2020 è stato incassato con avviso bonario l'agenzia Entrate Riscossione, l'accertato è stato diminuito dagli sgravi effettuati e dei ricorsi in autotutela presentati. Nel 2021 e' stato incassato con avviso bonario il ruolo anno 2018, l'accertato è stato diminuito dagli sgravi e dei ricorsi in autotutela presentati. Il ruolo coattivo anno 2018 è stato inviato in riscossione nell'anno 2022. Dal calcolo sono ricompresi anche i i proventi diversi extra-contribuenza, seppur per questa tipologia di entrata, trattandosi di vendita di acqua vs. Comuni, Sorical, Congesi (Consorzio di Comuni) società multinazionali, ecc., il rischio di dubbia esigibilità è esiguo, in quanto sono voci di uscite per gli enti pubblici e le loro partecipate

Totale Missione-20-FONDI E ACCANTONAMENTI € 515.254,04

MISSIONE-30-DEBITO PUBBLICO

PROGRAMMA - 01 QUOTA INTERESSI AMM. MUTUI

Rimborso e Estinzione prestiti e mutui a medio e lungo termine € 0,00

Totale Programma 01 -Rimborsi prestiti € 0,00

PROGRAMMA - 02 QUOTA CAPITALE AMM. MUTUI

Quota estinzione passività pregresse € 95.906,56

Totale Programma 02 Quota Capitale Amm. Mutui € 95.906,56

Totale Missione-30-DEBITO PUBBLICO € 95.906,56

Nella missione 30 del bilancio di previsione per l'anno 2022 "Debito Pubblico" non è presente nessuna voce che riguarda mutui o prestiti che al momento il Consorzio non intende di stipulare. Invece è presente una voce che riguarda la copertura di passività pregresse. A norma del nuovo regolamento di Contabilità



si effettuerà il Riaccertamento straordinario per la copertura del disavanzo scaturente dalla differenza dei residui attivi e passivi per la copertura in 30 quote dal prossimo anno , con il Bilancio di previsione 2022 è stata destinata una quota di importo notevole che verrà impiegata per coprire e pagare la rateizzazione che il Consorzio ha in essere con Ade Riscossione e che riguardano principalmente ruoli di contributi previdenziali di anni pregressi.

MISSIONE-40-RESTITUZIONE ANTICIPAZIONI DI TESORERIA		
-Chiusura Anticipazioni ricevute da istituto tesoriere/cassiere	€ 0,00	
Totale Missione-40-RESTITUZIONE ANTICIPAZIONI DI TESORERIA	€ 0,00	
MISSIONE-99-SERVIZI PER CONTO TERZI E PARTITE DI GIRO		
<i>PROGRAMMA -01-SERVIZI PER CONTO TERZI E PARTITE DI GIRO</i>		
Uscite per conto terzi AMMINISTRAZIONI LOCALI REGIONI E PROVINCE		€ 6.799.939,02
Uscite per conto terzi AMMINISTRAZIONI CENTRALI – MINISTERI		€ 5.602.777,56
Totale Programma -01-SERVIZI PER CONTO TERZI E PARTITE DI GIRO	€ 12.402.170,58	
TOTALE MISSIONE -99-SERVIZI PER CONTO TERZI E PARTITE DI GIRO	€ 12.402.170,58	
DISAVANZO DA AMMINISTRAZIONE	0,00	
DISAVANZO DA RIACCERTAMENTO	0,00	
1 - Spese correnti	€ 12.430.220,96	



2 - Spese in conto capitale	€ 570.254,04
4 - Rimborso Prestiti	€ 95.906,56
5 - Chiusura Anticipazioni ricevute da istituto cassiere	€ 0,00
7 - Uscite per conto terzi e partite di giro	€ 12.402.170,58

TOTALE GENERALE - USCITE € 25.498.552,14

Per effetto di quanto sopra descritto il bilancio 2022 del Consorzio di Bonifica Ionio Crotonese chiude in pareggio.

SETTORE RAGIONERIA